

ASSOCIAZIONE PER ONORANZE FUNEBRI
FRA LAVORATORI E PENSIONATI FONDATA NEL 1931

L'UMANITARIA

Via Amendola, 12 c - 40121 BOLOGNA
Tel. 051.235899 - Fax 051.262629
www.umanitaria.com
email: info@umanitaria.com

Notizie

Periodico Semestrale dell'Associazione

Una copia € 0,36
Stampa: 9.000 copie.
Tariffa Roc Poste Italiane S.p.A
Spedizione in abb. postale
D.L. 353/2003
(convertito in legge n 46 del 27/02/2004)
Art. 1- comm. 1- Bologna

EVENTI

**Assemblea generale
ordinaria elettiva
dei soci** pag. **2**

S. Messa solenne

Domenica 14 Novembre 2021
S. Pietro - Bologna pag. **2**

SERVIZI SOCIALI

Prontuario

Tariffe 2022 pag. **4**

Cremazione

Tabelle di servizio pag. **5**

**Convenzione
per i soci** pag. **6**

REGOLAMENTI

Regolamenti pag. **10**

GIOVANI

Bando di concorso

Incoraggiamento
allo studio pag. **15**

**Assemblea
generale ordinaria
ELETTIVA dei soci
7 novembre 2021
HOTEL EUROPA
via Boldrini 11
Bologna**

Assemblea generale ordinaria ELETTIVA dei soci



**DOMENICA
14 NOVEMBRE 2021**

alle ore 10,30

**Cattedrale
di San Pietro**

MESSA SOLENNE

in suffragio di tutti i soci defunti

Si invitano i soci a partecipare

In **prima convocazione** ore 23,00
del giorno **6 Novembre 2021**
presso la Sede Sociale
di Via G. Amendola 12/C

ed in seconda convocazione:

**DOMENICA
7 NOVEMBRE 2021**

HOTEL EUROPA

Via Cesare Boldrini, 11 - Bologna

Programma:

Ore 09.30 Registrazione Partecipanti

Ore 10.00 Inizio Assemblea

Ore 11,30 Coffee break

Ordine del giorno:

1. Nomina Presidente dell'Assemblea
2. Elezioni Scrutatori e vidimazione schede elettorali
3. Relazione del consiglio di Amministrazione
4. Dimissioni componenti consiglio di amministrazione - Presentazione Candidati ed elezione nuovo Consiglio
5. Varie eventuali

PASSA PAROLA

Caro Socio dai il tuo sostegno all'Umanitaria fai iscrivere uno o più amici verrai

**ESONERATO DAL
VERSAMENTO DELLA
QUOTA DELL'ANNO
SUCCESSIVO!**

Sostieni
l'associazione
L'UMANITARIA

DONA IL TUO 5 PER MILLE
nella tua dichiarazione
dei redditi

Scrivi C.F.
80069230375
non ti costerà nulla

ATTENZIONE!

**Per partecipare
all'assemblea è
indispensabile
avere il Green Pass
e indossare
la mascherina!**

La quota sociale è di euro 35,00 e scade il 31 Dicembre

di ciascun anno; pertanto deve essere rinnovata effettuando il versamento entro tale data e, comunque, non oltre il 31 Gennaio di ciascun anno.



Ai soci che pagano le quote annuali in banca Monte dei Paschi di Siena e Unicredit si consiglia di usare il contante per non incorrere in commissioni. **A chi effettua i versamenti in posta e in banca**, si raccomanda di **specificare sempre chiaramente il nominativo per cui vengono versate le quote del socio.**

VERSAMENTO QUOTE

Bollettino di conto

Corrente postale n. 252403

LA QUOTA PUÒ ESSERE VERSATA presso gli uffici postali pagando la tassa stabilita, o gratuitamente, in banca presso le Agenzie convenzionate richiedendo il versamento indiretto per contanti oppure utilizzando i nostri codici:

Iban Monte Paschi Siena:

IT53 Y 0103002400000001090063

Iban Unicredit:

IT89 O 0200802480000003064064

Come contattare l'Umanitaria

Via Amendola, 12/C • Tel. **051/235899**

dal lunedì al venerdì 9,00-13,00 - sabato 9,00-12,00 (il sabato solo fino al 30/06/2021)

www.umanitaria.com • e-mail: info@umanitaria.com

AGENZIE POMPE FUNEBRI CONVENZIONATE CON L'UMANITARIA

C.S.F. Centro Servizi Funerari

Via Carlo Jussi 18/E
San Lazzaro di Savena (BO)
tel. 051 627 24 34
sanlazzaro@centroservizifunerari.eu

C.S.F. Centro Servizi Funerari San Luca

Via della Certosa, 73 - Bologna
tel. 051 6153438
sanlazzaro@centroservizifunerari.eu

P.R.

Onoranze Funebrì

di Parmeggiani Riccardo e C. S.A.S.
Via Marzocchi 7/A
S. Giovanni in Persiceto (BO)
tel. 051 82 55 66
cell. 335 639 44 51 - 335 72 22 610
info@onoranzeparmeggiani.com

VENDEMIATI

PER ZONA FERRARA E ROVIGO

Onoranze Funebrì
Piazza Maggiore n°10/11
S.M. Maddalena - Occhiobello (RO)
tel. 339 1848065

C.S.F. Centro Servizi Funerari

Via Porrettana n. 292
Sasso Marconi (BO)
Tel./Fax: 051 6752378
direzione@centroservizifunerari.eu
servizio 24h su 24

C.S.F. Centro Servizi Funerari

viale 2 giugno, 46
Ozzano Emilia (BO)
tel. 051 6272434
sanlazzaro@centroservizifunerari.eu

Prontuario iscrizioni 2022

DELLE TARIFFE 2022 PER ASPIRANTI NUOVI SOCI

IMPORTO DA CORRISPONDERE IN BASE ALL'ETÀ AL MOMENTO DELL'ISCRIZIONE. NEGLI ANNI CHE SEGUONO IL SOCIO DOVRÀ CORRISPONDERE LA SOLA QUOTA SOCIALE ANNUALE!

	Età	Quota iscrizione	Quota riscatto	Quota 2022	TOTALE Generale
1982	0/40	€ 15,00	€ -	€ 35,00	€ 50,00
1981	41	€ 15,00	€ 15,00	€ 35,00	€ 65,00
1980	42	€ 15,00	€ 27,00	€ 35,00	€ 77,00
1979	43	€ 15,00	€ 40,00	€ 35,00	€ 90,00
1978	44	€ 15,00	€ 66,00	€ 35,00	€ 116,00
1977	45	€ 15,00	€ 86,00	€ 35,00	€ 136,00
1976	46	€ 15,00	€ 104,00	€ 35,00	€ 154,00
1975	47	€ 15,00	€ 119,00	€ 35,00	€ 169,00
1974	48	€ 15,00	€ 135,00	€ 35,00	€ 185,00
1973	49	€ 15,00	€ 151,00	€ 35,00	€ 201,00
1972	50	€ 15,00	€ 174,00	€ 35,00	€ 224,00
1971	51	€ 15,00	€ 199,00	€ 35,00	€ 249,00
1970	52	€ 15,00	€ 211,00	€ 35,00	€ 261,00
1969	53	€ 15,00	€ 224,00	€ 35,00	€ 274,00
1968	54	€ 15,00	€ 242,00	€ 35,00	€ 292,00
1967	55	€ 15,00	€ 255,00	€ 35,00	€ 305,00
1966	56	€ 15,00	€ 268,00	€ 35,00	€ 318,00
1965	57	€ 15,00	€ 285,00	€ 35,00	€ 335,00
1964	58	€ 15,00	€ 299,00	€ 35,00	€ 349,00
1963	59	€ 15,00	€ 316,00	€ 35,00	€ 366,00
1962	60	€ 15,00	€ 342,00	€ 35,00	€ 392,00
1661	61	€ 15,00	€ 360,00	€ 35,00	€ 410,00
1960	62	€ 15,00	€ 387,00	€ 35,00	€ 437,00
1959	63	€ 15,00	€ 403,00	€ 35,00	€ 453,00
1958	64	€ 15,00	€ 423,00	€ 35,00	€ 473,00
1957	65	€ 15,00	€ 442,00	€ 35,00	€ 492,00
1956	66	€ 15,00	€ 455,00	€ 35,00	€ 505,00
1955	67	€ 15,00	€ 473,00	€ 35,00	€ 523,00
1954	68	€ 15,00	€ 491,00	€ 35,00	€ 541,00
1953	69	€ 15,00	€ 516,00	€ 35,00	€ 566,00
1952	70	€ 15,00	€ 541,00	€ 35,00	€ 591,00

	Età	Quota iscrizione	Quota riscatto	Quota 2022	TOTALE Generale
1951	71	€ 15,00	€ 559,00	€ 35,00	€ 609,00
1950	72	€ 15,00	€ 591,00	€ 35,00	€ 641,00
1949	73	€ 15,00	€ 622,00	€ 35,00	€ 672,00
1948	74	€ 15,00	€ 628,00	€ 35,00	€ 678,00
1947	75	€ 15,00	€ 649,00	€ 35,00	€ 699,00
1946	76	€ 15,00	€ 673,00	€ 35,00	€ 723,00
1945	77	€ 15,00	€ 700,00	€ 35,00	€ 750,00
1944	78	€ 15,00	€ 724,00	€ 35,00	€ 774,00
1943	79	€ 15,00	€ 739,00	€ 35,00	€ 789,00
1942	80	€ 15,00	€ 747,00	€ 35,00	€ 797,00
1941	81	€ 15,00	€ 786,00	€ 35,00	€ 836,00
1940	82	€ 15,00	€ 801,00	€ 35,00	€ 851,00
1939	83	€ 15,00	€ 823,00	€ 35,00	€ 873,00
1938	84	€ 15,00	€ 842,00	€ 35,00	€ 892,00
1937	85	€ 15,00	€ 857,00	€ 35,00	€ 907,00
1936	86	€ 15,00	€ 866,00	€ 35,00	€ 916,00
1935	87	€ 15,00	€ 878,00	€ 35,00	€ 928,00
1934	88	€ 15,00	€ 878,00	€ 35,00	€ 928,00
1933	89	€ 15,00	€ 878,00	€ 35,00	€ 928,00
1932	90	€ 15,00	€ 886,00	€ 35,00	€ 936,00
1931	91	€ 15,00	€ 886,00	€ 35,00	€ 936,00
1930	92	€ 15,00	€ 886,00	€ 35,00	€ 936,00
1929	93	€ 15,00	€ 886,00	€ 35,00	€ 936,00
1928	94	€ 15,00	€ 886,00	€ 35,00	€ 936,00
1927	95	€ 15,00	€ 894,00	€ 35,00	€ 944,00
1926	96	€ 15,00	€ 894,00	€ 35,00	€ 944,00
1925	97	€ 15,00	€ 894,00	€ 35,00	€ 944,00
1924	98	€ 15,00	€ 894,00	€ 35,00	€ 944,00
1923	99	€ 15,00	€ 894,00	€ 35,00	€ 944,00
1922	100	€ 15,00	€ 894,00	€ 35,00	€ 944,00

Riservato ai soci con età pari o superiore a 70 anni

Molti Soci per evitare il disagio di doversi recare a fare il versamento, oppure di dimenticare di farlo, hanno chiesto, in diverse occasioni di avere la possibilità di corrispondere in una unica soluzione le quote per gli anni futuri.

Tale possibilità è riservata ai soli Soci con età pari o superiore a 70 anni. Il versamento delle quote anticipate comporta la nomina a Socio a Vita dell'interessato che conserverà tutti i diritti acquisiti. Le Quote da versare sono indicate nella tabella a fianco.

Età	Quota
70	€ 370,00
71	€ 370,00
72	€ 342,00
73	€ 313,00
74	€ 312,00
75	€ 285,00
76	€ 285,00
77	€ 256,00

Età	Quota
78	€ 225,00
79	€ 225,00
80	€ 197,00
81	€ 197,00
82	€ 168,00
83	€ 168,00
84	€ 168,00
85	€ 140,00

Età	Quota
86	€ 140,00
87	€ 111,00
88	€ 111,00
89	€ 111,00
90	€ 107,00
91	€ 90,00
92	€ 90,00
93	€ 90,00

Età	Quota
94	€ 90,00
95	€ 60,00
96	€ 60,00
97	€ 60,00
98	€ 60,00
99	€ 60,00

I SOCI AL COMPIMENTO DEL 100° ANNO VERRANNO ESONERATI DAL PAGAMENTO DELLA QUOTA ANNUALE!

Cremazione

TABELLA DEL SERVIZIO IN RELAZIONE ALL'ETÀ EFFETTIVA AL MOMENTO DELLA RICHIESTA

Età	Importo	Età	Importo	Età	Importo
40	€ 1.548,00	61	€ 1.179,00	82	€ 870,00
41	€ 1.511,00	62	€ 1.179,00	83	€ 854,00
42	€ 1.503,00	63	€ 1.150,00	84	€ 850,00
43	€ 1.498,00	64	€ 1.142,00	85	€ 848,00
44	€ 1.492,00	65	€ 1.117,00	86	€ 847,00
45	€ 1.489,00	66	€ 1.098,00	87	€ 844,00
46	€ 1.485,00	67	€ 1.082,00	88	€ 839,00
47	€ 1.481,00	68	€ 1.054,00	89	€ 838,00
48	€ 1.478,00	69	€ 1.044,00	90	€ 829,00
49	€ 1.474,00	70	€ 1.021,00	91	€ 829,00
50	€ 1.467,00	71	€ 1.006,00	92	€ 829,00
51	€ 1.459,00	72	€ 988,00	93	€ 829,00
52	€ 1.456,00	73	€ 977,00	94	€ 829,00
53	€ 1.453,00	74	€ 962,00	95	€ 829,00
54	€ 1.437,00	75	€ 947,00	96	€ 829,00
55	€ 1.400,00	76	€ 933,00	97	€ 829,00
56	€ 1.367,00	77	€ 920,00	98	€ 829,00
57	€ 1.363,00	78	€ 908,00	99	€ 829,00
58	€ 1.363,00	79	€ 895,00	100	€ 829,00
59	€ 1.363,00	80	€ 884,00		
60	€ 1.216,00	81	€ 873,00		

IL SERVIZIO COMPRENDE:

tassa per cremazione, documentazione, urna, tappetino e "Barriera", imposte di bollo. La somma da corrispondere è "una tantum", non potrà essere richiesto altro contributo mentre rimane obbligatoria l'esecuzione del mandato ricevuto.

Dispersione delle ceneri

CREMAZIONE, DISPERSIONE E AFFIDO DELLE CENERI

La domanda, corredata da tutti i documenti e gli atti comprovanti la volontà del defunto, deve essere indirizzata, a seconda dei casi, a:

- Sindaco del Comune del luogo di decesso;
- Sindaco del Comune di residenza del defunto, qualora il decesso sia avvenuto in altra Regione;
- Sindaco del Comune dove sono già tumulate le ceneri.

Volontà espressa in vita dal defunto.

LA VOLONTÀ DEL DEFUNTO DI DISPERDERE LE PROPRIE CENERI DEVE CHIARAMENTE ED INEQUIVOCABILMENTE EMERGERE DA:

- disposizione testamentaria;
- dichiarazione autografa (da pubblicarsi come testamento olografo art. 620 c.c.);
- dichiarazione resa e sottoscritta nell'ambito dell'iscrizione ad associazione legalmente riconosciuta che abbia tra i propri fini quello della cremazione dei cadaveri;
- dichiarazione resa, di fronte ad un pubblico ufficiale con sottoscrizione

appositamente autenticata, dai congiunti che riferiscono la volontà verbale manifestata in vita dal defunto di essere disperso nonché il luogo della dispersione e la persona incaricata alla stessa, così come previsto dalla direttiva regionale (di cui alle del. di Giunta n. 10 del 10 gennaio 2005 e n. 1622 del 13 ottobre 2008). I "congiunti" che possono rendere questa dichiarazione sono:

- coniuge, ove presente, congiuntamente ai parenti di primo grado (figli e genitori del defunto);
- in assenza del coniuge e dei parenti di primo grado, il parente più prossimo individuato ai sensi degli artt. 74 e seguenti del codice civile (in caso di concorrenza di più parenti nello stesso grado, da tutti gli stessi).

LUOGHI DOVE DISPERDERE LE CENERI

Nell'ambito del territorio regionale è possibile disperdere le ceneri nei seguenti luoghi:

- area cimiteriale appositamente individuata;
- area privata, aperta e con il consenso del proprietario (è vietata la dispersione nei centri abitati);
- in natura (nei tratti liberi da natanti

e manufatti):

- mare • lago • fiume

PERSONA AUTORIZZATA ALLA DISPERSIONE

Persona indicata per volontà del defunto, in mancanza:

- coniuge
- figli
- altri familiari aventi diritto
- esecutore testamentario
- legale rappresentante di associazione per la cremazione a cui il defunto era iscritto
- personale appositamente autorizzato dal comune che esercita l'attività funebre.

DEPOSITO GRATUITO DELLA VOLONTÀ DI CREMAZIONE

L'umanitaria può provvedere per i propri Soci alla dispersione delle ceneri previa volontà espressa dal Socio depositata presso l'Associazione.



Convenzioni per i soci

Per richiedere tali consulenze è necessario rivolgersi alla Sede dell'Associazione tel. 051 235899, per fissare l'appuntamento con il consulente interessato.

CONSULENZA LEGALE, CIVILE, PENALE E FINANZIARIA, FISCALE, TRIBUTARIA E DI CONDOMINIO

Consulenza legale in ambito civile, commerciale e tributario tra cui Denunce di successione, testamenti, stime e divisioni ereditarie, amministratore di sostegno, risoluzione dei conflitti tra coeredi, pianificazione fiscale, attività fiduciarie ed esecutore testamentario e attività legali in genere. Deposito **gratuito** testamenti olografi presso studio legale.

CONSULENZA TECNICA

- Pratiche catastali e certificazioni energetiche.
- Consulenza e ricerca genealogica per assegnazione tombe.
- Verifica capienza e riduzione.
- Progettazione ristrutturazione e manutenzione sepolcri in genere.
- Ricerca e consulenza per concessione sepolcri perpetui di famiglia e monumentali a terzi.

CON SCONTO DEL 20% PER I SOCI.

Tutti gli aspiranti Soci che, al momento dell'iscrizione presenteranno la tessera sindacale, verranno esentati dal pagamento della quota Sociale per il solo anno in corso. Al compimento del 100° anno di età il Socio viene esonerato dal versamento della quota Sociale. Il Socio viene preavvisato a mezzo lettera entro il mese di settembre dell'anno precedente il compimento del 100° anno.

PATRONATO EPAS

Il nostro recapito cittadino del patronato EPAS vi assiste nella predisposizione delle domande di reversibilità INPS/INPDAP altri Enti, nelle richieste di Invalidità Civile oltre che nel disbrigo di tutte le pratiche previdenziali (controllo pensione, ricostituzioni, ecc) presso A.L.P.I.C..

A.N.A.P. CONFARTIGIANATO

L'Umanitaria si impegna nei confronti di tutti gli iscritti a A.N.A.P. - Confartigianato che esibiranno la tessera di adesione e/o altro, che vorranno iscriversi, una riduzione di euro 35,00.

DITTA FIORISTA BORSARI

Sede in via della Barca 1/2 A/B Bologna - Tel. 392.2673964

Sconti del 25% per Soci e Familiari in linea diretta ossia genitori e figli anche se non a carico, dietro presentazione della tessera Sociale, oppure conferma dall'Umanitaria (per i familiari la tessera Sociale del Socio).

MARMIDEA s.r.l.

Convenzione per lavorazione marmi, graniti e opere cimiteriali
Via A. Pacinotti, 1/H - Tel. 051.6879123
San Giovanni in Persiceto (BO)

CODACONS

Via Emilia Ponente, 86 - Bologna
Tel. 051.312611 - aperto tutti i giorni dalle 9.00 alle 13.00 e dalle 14.00 alle 18.00
Agli iscritti all'Umanitaria sarà permesso di sottoscrivere la prima iscrizione al CODACONS PER L'IMPORTO DI EURO 25.00

INVECE CHE DI EURO 50,00 ed aver uno sconto del 10% sugli onorari Puoi trovare tutte le iniziative sul sito www.codacons.emiliaromagna.it. Oltre alla tutela per tutti i problemi legati a perdite finanziarie nonché a problemi con gestori di telefonia, gas, luce acqua, vacanze rovinare, equitalia, ecc.. potrai usufruire di specifiche iniziative riportate sul sito del CODACONS Emilia Romagna tra cui ti segnaliamo:

PROBLEMI DI SOVRAINDEBITAMENTO?
AGISCI CON IL CODACONS PER RIDURRE I TUOI DEBITI SINO AL 50% USA LA LEGGE ANTISUICIDI

CONSULENZA AMMINISTRAZIONE DI SOSTEGNO

L'umanitaria intende proporre a tutti i soci l'opportunità di avvalersi di un professionista iscritto all'albo degli amministratori di sostegno del Tribunale di Bologna, attivando uno sportello aperto il mercoledì dalle 9.30 alle 12.30 presso la sede dell'associazione l'Umanitaria in via Giovanni Amendola, 12 che pertanto, si rende disponibile ad offrire le seguenti prestazioni:

- rendimento di un parere orale di fattibilità in ordine alla possibilità di accedere all'istituto dell'amministrazione di sostegno;
- redazione di ricorso per conseguire la nomina da parte dell'Autorità Giudiziaria ed il riconoscimento dunque della qualità di Amministratore;
- espletamento di atti dietro incarico su delega a nome e per conto di un soggetto già nominato Amministratore.



MAICO VINCE LA SORDITÀ

Emilfon 347 2693518 • Numero Verde 800 213330

2 ANNI DI GARANZIA

RATE FINO A 24 MESI (interessi zero)

SERVIZIO A DOMICILIO

I centri Maico Emilfon:

BOLOGNA

Piazza dei Martiri, 1/2 - tel. 051 248718
Via Emilia Ponente 16/2 - tel. 051 310523
Via Mengoli 34 - tel. 051 304656

S. Lazzaro di Savena

Via Emilia, 251/d - tel. 051 452619

Casalecchio di Reno

Via Petrarca, 4 - tel. 800 213330

Cento (FE)

Corso Guercino, 35 - tel.800 213330

Venite a trovarci o telefonateci, troveremo insieme la soluzione migliore al vostro problema!

PER UN APPUNTAMENTO: Emilfon 347 2693518 • Numero Verde 800 213330

VISITA IL NOSTRO SITO: www.maicoemilfon.it

Estensione ISEE corrente

Decreto Ministero del Lavoro e Politiche Sociali del 5 luglio 2021

L'ISEE ORDINARIA, o Indicatore della Situazione Economica Equivalente di un nucleo familiare, è il mezzo di valutazione, secondo regole unificate, della situazione economica di coloro che richiedono prestazioni sociali agevolate e serve alle Amministrazioni che erogano servizi particolari per stabilirne i criteri di elargizione.

Le famiglie, attraverso questo strumento, possono avere accesso a numerose prestazioni di natura sociosanitaria o assistenziale come iscrizioni dei figli alle Università con tassazione agevolata, borse di studio per i figli, sconti sulle utenze domestiche, accesso al reddito di cittadinanza o al reddito di emergenza, bonus bebè, dal 2022 assegno universale per i figli fino a 21 anni di età, ecc. Ogni singolo servizio o prestazione ha soglie di reddito ISEE prestabilite e diverse.

Oggi l'ISEE ORDINARIA è utilizzata dalla stragrande maggioranza delle famiglie, indigenti e non, perché sono molteplici i campi di utilizzo della certificazione che ogni anno va richiesta all'INPS a partire dal 1° gennaio presentando la DSU (Dichiarazione Sostitutiva Unica). Essa rimane valida fino al 31 dicembre. **L'ISEE ORDINARIA 2021 si basa sui redditi prodotti nel 2019 cioè relativa ai 2 anni precedenti.** Ciò non la rende rispondente alle reali situazioni di necessità del momento di un determinato nucleo familiare. Non riuscire ad ottenere una agevolazione perché due anni fa la situazione economica era migliore è una circostanza spiacevole che non è raro trovare oggi giorno. Molte famiglie, per la situazione di crisi derivata dalla pandemia, hanno perso la situazione economica e patrimoniale

tranquilla di due anni fa. In presenza di eventi negativi, come la perdita del posto di lavoro, l'interruzione di un trattamento previdenziale, assistenziale o indennitario, la diminuzione di oltre il 25% del reddito complessivo del nucleo familiare, è possibile integrare dal 2020 l'ISEE ORDINARIA con l'ISEE CORRENTE. Questa consente di aggiornare i dati reddituali facendo riferimento all'anno precedente o in taluni casi ai due mesi precedenti. Condizione per presentare la nuova DSU (Dichiarazione Sostitutiva Unica) all'INPS è di possedere già una ISEE ORDINARIA in corso di validità. Ci si può rivolgere per assistenza al CAAF o Patronato o richiederla online in qualsiasi momento. Il decreto del 5 luglio 2021 applicativo dal 1° luglio 2021 prevede che a partire dal 1° aprile di ciascun anno l'ISEE CORRENTE si calcola prendendo a riferimento l'indicatore della situazione patrimoniale riferito all'anno precedente per ciascun componente il nucleo familiare anche se differisce di oltre il 20% rispetto a quello calcolato in via ordinaria. Avrà validità fino al 31 dicembre dell'anno di richiesta, salvo che non si verifichino variazioni nella situazione occupazionale o nella fruizione dei trattamenti. In questi casi l'ISEE CORRENTE posseduta deve essere aggiornata entro i successivi due mesi. Saranno definiti i moduli integrativi di Dichiarazione Sostitutiva Unica da presentare all'INPS. Nel caso in cui l'INPS o l'Agenzia delle Entrate rilevino omissioni o difformità, le stesse possono essere giustificate o corrette con nuova dichiarazione. Sono previsti controlli sui dati auto dichiarati anche successivi al rilascio dell'attestazione. Nel caso di indebita fruizione di agevolazioni sono previste sanzioni penali e di decadenza dai benefici.



TERRITORIALE BOLOGNA

Via Milazzo, 16 - 40121 Bologna Tel. 051-256642 Fax 051-25664
e-mail: pensionati_bologna@cisl.it www.cislologna.it

Essere iscritti al sindacato è bene. **Ma è anche utile**

Servizi gratuiti agli iscritti FNP:

- ~ ASSICURAZIONE INFORTUNI CON DEGENZA OSPEDALIERA (dal 2° giorno di ricovero)
- ~ ASSICURAZIONE FURTI E SCIPPI (fino ad un massimo di € 258,23)

Convenzioni con compagnie assicurative:

- ~ UNIONVITA, ZURIGO, UNIPOL, ARAG

Le altre agevolazioni:

- ~ CARTAVIAGGIO RELAX (riduzione biglietto treno)
- ~ CONVENZIONI BANCARIE (CARISBO - BANCA POPOLARE E.R - EMIL BANCA)
- ~ INOLTRE IL SISTEMA SERVIZI CISL mette a disposizione degli iscritti alla Fnp



Tutela Previdenziale



Difesa Consumatori



Assistenza per la casa



Turismo, Sport, Tempo Libero



Difesa Consumatori



da oltre 80 anni gli occhi della città

PUNTO PERMANENTE RACCOLTA OCCHIALI LIONS

**A Bologna, l'innovazione.
Dal 1926**

- Via Montegrappa, 3/2B - 40121 Bo
tel. 051 222622
fax 051 267162
e-mail: garagnani@greenvision.it
www.garagnani.it
- Via Santo Stefano, 38 - 40125 Bo
tel. 051 222487
- Via Mazzini, 146 - 40138 Bo
tel. e fax 051 397302
A s s o c i a t o

Modalità per ottenere il Servizio Sociale

DIRITTI DEI SOCI

1 - LOCALITÀ OVE SI SVOLGE IL SERVIZIO SOCIALE

L'Associazione svolge la sua attività nel territorio del Comune di Bologna ed in quello di tutti gli altri Comuni della provincia ed in qualsiasi altra località nella quale risieda il Socio che richieda il nostro intervento.

2 - SERVIZIO SOCIALE

Dopo sei mesi dal giorno dell'iscrizione, il Socio, al momento del decesso, ha diritto al servizio Sociale che consiste:

- a)** il Socio vuol essere sepolto o cremato:
- una cassa di ottima fattura, a forma di cofano, atta alla sepoltura, con tutti gli accessori necessari (velo, croce, maniglie, ecc.);
 - un copricassa di fiori;
 - il carro funebre per il trasporto;
 - il disbrigo di tutte le pratiche relative al decesso.
- b)** il Socio desidera essere tumulato in tomba o tombino:
- una cassa di ottima fattura, a forma di cofano, atta alla tumulazione, quindi completa di cassa di zinco, con tutti gli accessori necessari (velo, croce, maniglia ecc.);
 - il carro funebre per il trasporto;
 - il disbrigo di tutte le pratiche relative al decesso.

CASI PARTICOLARI

Le esequie dei Soci che decedono prima dei sei mesi previsti dallo Statuto Sociale, sono a carico dei Familiari. È sempre comunque conveniente rivolgersi, anche in questo caso, alle Agenzie convenzionate che applicheranno al servizio una particolare tariffa.

SERVIZI SUPPLEMENTARI

1 - SERVIZIO POST-MORTEM

Il Socio in vita può dare mandato all'Associazione di provvedere, dopo il suo decesso, a prestazioni aggiuntive al Servizio Sociale. Maggiori dettagli saranno dati in Sede ai diretti interessati telefonando al: tel. 051 235899 dalle ore 9 alle 13.

1a - SERVIZIO POST-MORTEM MANDATO PER L'ESECUZIONE DEL FUNERALE

L'Associazione L'Umanitaria può provvedere per le persone sole e non, su specifico mandato dei Soci interessa-

ti, ad organizzare il servizio Funebre, messa, inumazione, tumulazione, cremazione, destinazione delle ceneri, collocazione dell'urna per la conservazione delle ceneri, oppure alla sua dispersione provvedendo a curare tutte le volontà espresse in vita dal Socio.

Il Servizio viene esteso a tutti i residenti nella Regione Emilia Romagna, ed in tutte le località ove l'Associazione possa garantire il corretto svolgimento dell'incarico. I Soci interessati, possono conferire il mandato versando una somma, che l'Associazione provvederà ad accantonare per eseguire il mandato ricevuto.

La quota potrà essere pagata anche a rate per un massimo di mesi sei. Una volta saldato il conto nulla dovrà essere richiesto ai Familiari.

2 - FORNITURA CIPPO

È possibile avere la fornitura del cippo, versando una quota al momento della richiesta.

Anche per questo servizio, è necessario fissare un appuntamento telefonando alla nostra sede.

3 - SOCI A VITA - (RISERVATO AI SOCI CON ETÀ PARI O SUPERIORE A 70 ANNI)

Per evitare il disagio di doversi recare a fare il versamento, oppure di dimenticare di farlo, molti Soci, in diverse occasioni, hanno chiesto di aver la possibilità di corrispondere in una unica soluzione le quote per gli anni futuri, diventando così Soci a vita.

Per ottenere questa facilitazione, il Socio, dovrà corrispondere in una unica soluzione, la quota indicata dalla apposita tabella. Se il Socio è un nuovo iscritto, alla somma dovuta per l'iscrizione, dovrà aggiungere la quota suddetta.

4 - SERVIZIO CREMAZIONE

Vedi pag. 08.

SPESE A CARICO DEI FAMILIARI

1 - DIRITTO DI INUMAZIONE

Tale diritto è da corrispondere al Comune ove avviene l'inumazione, per Bologna la quota è comprensiva anche per l'esumazione che dovrà avvenire dopo 10 anni.

2 - DIRITTO DI CREMAZIONE

Tale diritto è da corrispondere al Comune ove avviene la cremazione.

3 - DIRITTO DI AGENZIA

Tale diritto deve essere corrisposto:

- se la tumulazione avviene in tomba o tombino;
- se la salma viene cremata,
- se i Familiari utilizzano una cassa di tipo diverso da quella Sociale.

4 - DIRITTI SANITARI

Devono essere corrisposti in caso si rendano necessarie iniezioni conservative.

5 - APPLICAZIONE ALLA BARA DI SPECIALE E/O FUORI MISURA, DISPOSITIVO ASSORBENTE

Quando è ritenuto necessario dalle norme sanitarie.

6 - VALORI BOLLATI

Devono essere corrisposti nei casi previsti dalla legge.

7 - TASSE COMUNALI DI ENTRATA ED USCITA DAI COMUNI

Devono essere corrisposti in caso di trasporto da una località all'altra.

8 - INDENNITÀ CHILOMETRICA

Deve essere corrisposta in caso di trasporto da una località all'altra.

9 - ALTRI SERVIZI: TARIFFA INGRESSO DOS/OBITORIO

Eventuali altri servizi richiesti all'Agenzia che esegue il servizio e non previsti dallo Statuto Sociale, quale, ricordini, cerimonia religiosa, fiori, vestizione, urna ecc.

10 - COLLOCAZIONE CIPPO IDENTIFICATIVO PER INUMAZIONE

È obbligo per tutte le inumazioni apporre un cippo identificativo della salma.

INFORMAZIONI UTILI PER I FAMILIARI IN CASO DI DECESSO DI UN CONGIUNTO

SE IL DECESSO AVVIENE IN CASA

Si deve chiamare il medico curante o la guardia medica che verifica le cause del decesso e compila un certificato su apposito modulo. Il medico curante va comunque sempre attivato per la compilazione del certificato Istat. Per motivi diversi si consiglia di non trattenere la salma in abitazione. È consigliabile quindi richiedere al medico curante e/o alla guardia medica il rilascio della richiesta di trasferimento della salma all'istituto di medicina legale del Comune di Bologna. Il medico può procedere al trasferimento della salma, qualora l'abitazione sia inidonea alla custodia.

DECESSO IN OSPEDALE

La salma verrà custodita presso la camera mortuaria dell'ospedale fino

al funerale. I Familiari dovranno contattare l'Agenzia di Onoranze Funebri convenzionata Umanitaria la quale provvederà a tutte le incombenze relative alle richieste dei Familiari, all'organizzazione del funerale, senza che questi debbano preoccuparsi dell'iter burocratico.

DECESSO IN CASA DI CURA

La salma verrà custodita presso la camera mortuaria della struttura fino al funerale. Per motivi sanitari, oppure su richiesta dei Familiari la salma potrà essere trasferita all'Istituto di Medicina Legale del Comune di Bologna. E' consigliabile sempre contattare l'Agenzia convenzionata Umanitaria che provvederà a dare corso a tutte le pratiche relative sollevando la famiglia da situazioni dolorose.

Per i casi non espressamente indicati si consiglia di contattare l'Agenzia convenzionata.

I COMUNI

1 - COMUNI NEI QUALI VIENE SVOLTO IL SERVIZIO SOCIALE

Territorio del Comune di Bologna e di tutti gli altri Comuni della Provincia. Territorio di qualsiasi altro Comune, non compreso nella Provincia di Bologna, nel quale venga richiesto il nostro intervento (vedasi successivo punto 5).

I DECEDUTI A BOLOGNA

2 - SOCI DECEDUTI A BOLOGNA E IVI SEPOLTI O TUMULATI

Soci deceduti nei vari Comuni della Provincia sepolti o tumulati nella stessa località di decesso:

I Familiari si debbono rivolgere ad una delle Agenzie convenzionate che provvederà al servizio. Non utilizzando una

delle imprese convenzionate, si perde il diritto al Servizio Sociale ed ai Familiari del Socio, previa presentazione del certificato di morte e della fattura delle spese sostenute, all'intestatario della fattura, verrà rimborsata la somma versata dal Socio durante il periodo di appartenenza all'Associazione.

I TRASPORTI

3 - SOCI DECEDUTI A BOLOGNA E TRASPORTATI IN ALTRA LOCALITÀ, COMPRESA O NO NELLA PROVINCIA

Qualora il Socio debba essere trasportato in località diversa da quella del decesso, il servizio funebre deve essere effettuato da una delle Imprese convenzionate alla quale i Familiari dovranno corrispondere direttamente l'importo relativo al trasferimento da una località all'altra (indennità chilometrica) e le eventuali tasse comunali. In questa circostanza però l'Associazione ammette che il servizio funebre possa essere effettuato da Impresa non convenzionata; in tal caso i Familiari del Socio defunto provvederanno alle spese relative e l'Associazione, previa presentazione del certificato di morte e della ricevuta delle spese, liquiderà al Familiare intestatario della fattura, la somma corrispondente al costo del Servizio Sociale del momento.

LE NORME

4 - NORME PARTICOLARI PER IL SERVIZIO NEI VARI COMUNI DELLA PROVINCIA DI BOLOGNA

Per il Servizio Sociale svolto nelle località della Provincia non è richiesta indennità chilometrica, salvo il caso che il defunto debba essere trasportato in una località diversa da quella del decesso (es: decede a Vergato deve essere

trasportato a Porretta, oppure in località compresa o non nella Provincia). In tal caso i Familiari dovranno corrispondere all'Impresa una indennità chilometrica, oltre alle eventuali tasse comunali.

I TRASPORTI

5 - SOCI DECEDUTI FUORI DELLA PROVINCIA DI BOLOGNA

Nella scelta dell'Impresa, che deve eseguire il servizio, consigliamo i Familiari di valutare se è più conveniente utilizzare una delle imprese convenzionate, specie se il defunto desidera essere trasportato nel luogo di origine, oppure una Impresa del luogo di decesso. Nel primo caso l'Associazione provvederà direttamente al pagamento del servizio Sociale all'Impresa convenzionata che ha eseguito il servizio ed i Familiari dovranno rimborsare direttamente all'Impresa stessa le maggiori spese incontrate (ossia la differenza fra l'importo del servizio Sociale ed il costo effettivo). Nel secondo caso le spese sono a completo carico dei Familiari del Socio e l'Associazione rimborserà, previa presentazione del certificato di morte e della fattura delle spese sostenute, al Familiare intestatario della fattura, la somma corrispondente al costo del Servizio Sociale del momento.

Tutte le somme dovute per i servizi sopra elencati, devono essere corrisposte direttamente dai Familiari all'Agenzia che provvede al servizio funebre. In caso di dubbi sui costi addebitati, i Familiari potranno contattare l'Umanitaria tel. 051.235899 per il controllo delle spese.



www.assistenzaanzianibologna.it
mail: info@assistenzaanzianibologna.it

Via del Pratello, 23 40122 Bologna

Prenotazioni e Informazioni

Tel. **051 263202**

ASSISTENZA

DIURNA - NOTTURNA
in OSPEDALE, DOMICILIO
e CASE DI CURA

ANZIANI, MALATI e OPERATI
SERVIZI AI PASTI E CURE IGIENICHE
SERVIZIO INFERMIERISTICO

SERVIZIO 24 ORE SU 24

Servizio Urgenza

Cell. **349 0099136**

CENTRO
ASSISTENZA
MULTISERVIZI della
CITTÀ DI BOLOGNA

SERVIZI DOMICILIARI
per TUTTA la FAMIGLIA
Collaborazione
domestica saltuaria
e/o continuativa

Cell. **349 8027789**

Regolamenti comunali

REGOLAMENTO DI POLIZIA MORTUARIA DEL COMUNE DI BOLOGNA

Tutte le norme che regolano i decessi dei cittadini, i servizi funerari e cimiteriali sono contemplati nel Regolamento di Polizia Mortuaria D.P.R. 10/09/1990 n. 285.

In base a tali norme ogni Comune ha emanato norme applicative locali. Il Comune di Bologna le ha emanate in data 12/02/1996 integrandole poi nel 1997 e nel 2001.

AMMISSIONE NELLE STRUTTURE CIMENTERIALI

Riportiamo parte dell'art.5 del predetto regolamento:

1 - Nel cimitero, salvo altra destinazione, sono ricevute e seppelitte, senza distinzione di origine, di cittadinanza, di religione, le salme di persone decedute nel territorio dell'area metropolitana di Bologna o che, ovunque decedute, avevano nell'area stessa, al momento della morte, la propria residenza.

2 - Indipendentemente dalla residenza e dal luogo della morte, sono parimenti ricevute le salme delle persone aventi diritto al seppellimento nel cimitero in sepoltura privata, individuale o di famiglia. Sono pure accolti i resti mortali e le ceneri delle persone sopra citate.

3 - L'ammissione di salme nei depositi di osservazione o negli obitori è autorizzata dal Sindaco, dall'Autorità Giudiziaria, dal Medico necroscopo ovvero dalla Pubblica Autorità che ha richiesto l'intervento del servizio di recupero e trasporto.

4 - Nel deposito di osservazione e nell'obitorio è vietata la permanenza di persone estranee ed anche dei familiari, salvo i casi previsti dalle norme di accesso.

INUMAZIONE

Dall'art. 9 del Regolamento

Per inumazione della salma si intende la sepoltura in terra con la sola cassa di legno. L'inumazione ha durata 10 anni.

La legge n.26 del 2001 stabilisce che l'inumazione debba essere fatta a pagamento. A seguito di tale legge dall'ottobre 2002 e dal 1 Agosto 2016 il Comune di Bologna ha stabilito per questo servizio una tariffa di Euro 533,28 comprendendo in questa e anticipandola la tariffa per l'esumazione dopo 10 anni.

Ogni Comune adotta misure proprie.

CREMAZIONE

Dall'art. 12 del Regolamento: Compiuta la cremazione, le ceneri possono essere:

a) Diligentemente raccolte in apposita urna funeraria sigillata, riportante all'esterno le anagrafiche del defunto, e sistemate a richiesta in apposite cellette, mensole,

nicchie o in alternativa in altra sepoltura privata, anche già contenente altra salma o i suoi resti mortali, purchè la presenza dell'urna non impedisca la normale attività.

b) Collocate nel Cinerario comune, qualora la famiglia non abbia provveduto diversamente.

c) La dispersione delle ceneri potrà avvenire all'interno della Certosa di Bologna nell'apposita area denominata Giardino delle Rimembranze.

d) Il Comune di Bologna ha deliberato dal Agosto 2016 il costo della dispersione delle ceneri Euro 246,94 a carico dei familiari.

TUMULAZIONE

Dall'art. 10 del Regolamento

1 - Sono a tumulazione le sepolture di feretri, cassette di resti o urne cinerarie che avvengono in opere murarie, loculi o cripte, costruite dal Comune o dai concessionari d'aree. Per la tumulazione occorre la cassa di zinco all'interno di quella di legno.

ACQUISTO DEL LOCULO

Dall'art. 16 del Regolamento

1 - Nei limiti previsti dal Piano Regolatore Comunale

il Comune può concedere l'uso di aree cimiteriali e di manufatti a famiglie e comunità per la realizzazione di sepolture private.

2 - Data la natura demaniale di tali beni, il diritto d'uso di una sepoltura deriva da una concessione amministrativa e lascia integro il diritto alla nuda proprietà del Comune.

A Bologna l'acquisto può essere fatto presso i Cimiteri della Certosa e Borgo Panigale ed in presenza della salma. Si acquista la concessione per 25 anni, 50 anni o 75 anni. Dall'art. 19 del Regolamento

3 - In caso di decesso del concessionario di una sepoltura privata, i discendenti legittimi e le altre persone che hanno titolo alla concessione sono tenuti a darne comunicazione scritta al Servizio di Polizia mortuaria entro 3 mesi dalla data del decesso, richiedendo contestualmente la variazione per aggiornamento intestazione della con-

cessione in favore degli aventi diritto e designando uno di essi quale rappresentante della concessione nei confronti del Comune. Le concessioni perpetue (precedenti alle norme che ne hanno limitato la durata) restano valide.

CIPPI E LAPIDI

L'Umanitaria dispone di una convenzione per la fornitura di cippi e lapidi a favore dei Soci a costi agevolati.

PER INFORMAZIONI RIVOLGERSI AI NOSTRI UFFICI DALLE 9,00 ALLE 13,00 - TEL. 051 235899.

Alle salme poste in terra, viene posto un cippo provvisorio, quello definitivo non può essere posto in opera prima di otto mesi.

Per i loculi la lapide definitiva deve essere messa in opera entro sei mesi.

Regolamento Azienda Ospedaliera vestizione delle salme

ART. 1 - OGGETTO E AMBITO DI APPLICAZIONE

Il presente Regolamento definisce le procedure che devono essere osservate nella Camera Mortuaria dell'Azienda Ospedaliero-Universitaria di Bologna, Policlinico S.Orsola - Malpighi (di seguito Azienda Ospedaliera) dal personale addetto al servizio o coinvolto nelle attività correlate nonché dagli operatori delle Onoranze Funebri per la vestizione delle salme.

ART. 2- ONORANZE FUNEBRI

L'individuazione dell'Onoranza Funebre è di esclusiva competenza dei congiunti del defunto. I congiunti del defunto contattano direttamente l'Onoranza Funebre prescelta, la quale a sua volta contatterà tramite mail (cameramortuaria@aosp.bo.it) gli operatori della Camera Mortuaria per espletare le formalità richieste e per accedere ai locali, in conformità al presente regolamento" per la vestizione della salma" (il costo sarà a carico dei familiari).



La tua dentiera si è danneggiata...
Aspetta a cambiarla,
magari si può ancora sistemare!

LA TUA DENTIERA COME NUOVA

Riparazioni protesi in 1 ora

Servizio a domicilio gratuito per pensionati

Per Urgenze Anche Festivi

Convenzionato Soci l'Umanitaria

Laboratorio Odontotecnico A.M. Via Zanardi 74D Bologna

Tel.0516344681 Cell.3384991613

Orari: Mattina su appuntamento - Pomeriggio dalle 15 alle 19

Autorizzazione ministeriale n. ITCA01600903

Aggiornamento Tariffe Comune di Bologna anno 2021

Pubblichiamo gli aggiornamenti delle tariffe cimiteriali e di cremazione comune di Bologna.

Ricordiamo che non esiste una normativa tariffaria unica nazionale di riferimento per ciò che concerne i servizi cimiteriali ogni comune delibera in merito autonomamente.

Si vuole assicurare la cittadinanza del miglioramento dei servizi offerti a fronte dell'evoluzione delle esigenze degli utenti, garantendo la puntuale manutenzione e lo sviluppo degli impianti e delle strutture cimiteriali.

Il contratto di servizio tra il Comune di Bologna e il Gestore dei servizi cimiteriali (Bologna Servizi Cimiteriali), prevede come obbligo a carico del Comune la revisione annuale delle tariffe in relazione al recupero dell'inflazione programmata prevista per l'anno successivo.

Ogni anno quindi le tariffe cimiteriali e di cremazione vengono adeguate all'indice dei prezzi al consumo.

Negli ultimi anni si è verificata una considerevole crescita delle cremazioni che si è tradotta in una riduzione della richiesta di manufatti destinati ad accogliere feretri.

- Il periodo di concessione dei loculi è stato allungato a 25, 50 e 75 anni mantenendone invariata la tariffa, salvo adeguamento Indice Prezzi al Consumo Annuale (precedentemente era di 20, 40 e 60 anni).
- **Sarà possibile acquistare il loculo anche in assenza della salma.**
- Nella concessione degli ossari si è introdotto un periodo intermedio di 60 anni fra gli esistenti periodi di 30 e 90 anni.
- Si è introdotta la possibilità di richiedere il prolungamento della concessione originaria anche prima della sua scadenza.
- Il periodo di rinnovo dei loculi, dopo la scadenza della concessione, è stato esteso a 30, 60, 90 anni con tariffe invariate, salvo adeguamento.
- E' stato introdotto uno sconto del 50% sulla tariffa di cremazione dei bambini fino a 10 anni compiuti e sulla tariffa di allacciamento della luce votiva.
- E' possibile attivare contratti di luce votiva a 10 anni anticipandone il pagamento con sconto del 10% e a 25 anni con sconto del 15% sulla tariffa ordinaria.

- La tariffa di concessione dei loculi doppi è stata scontata del 5%.

Si elencano, di seguito, le principali tariffe aggiornate, comprensive di IVA 22%, relative alla cremazione, dispersione delle ceneri e inumazione nel Comune di Bologna:

Cremazione residenti nel Comune di Bologna:	euro 590,57
Cremazione non residenti nel Comune di Bologna:	euro 631,58
Cremazione resti mortali provenienti da cimiteri bolognesi:	euro 472,46
Cremazione resti mortali non provenienti da cimiteri bolognesi:	euro 505,28
Dispersione ceneri in Certosa:	euro 255,19
Inumazione Adulti in campo comune ed esumazione Adulti in campo comune con cippo identificativo:	euro 551,08

Nel caso di deposito temporaneo delle ceneri nel cinerario comune il famigliaire dovrà pagare la tariffa mensile di euro 5 più iva a partire dal secondo mese in poi.

Cooperativa Sociale Onlus Istituto Ramazzini

Poliambulatorio di Prevenzione Oncologia

Via Libia 13/A – 40138 Bologna

Tel. 051/302252

poliambulatorio@ramazzini.it

Aut. P.G. n. 38180 del 22/02/2006

Centro Clinico di Prevenzione Oncologica

Via Emilia 79 - 40064 Ozzano dell'Emilia (BO)

Tel. 051/790065

centroclinico@ramazzini.it

Aut. P.G. n. 4506 del 23/02/2015

I Poliambulatori dell'Istituto Ramazzini sono impegnati nella lotta contro il cancro e si propongono di fornire un contributo nella diagnosi precoce di tumori attraverso:

- Visite specialistiche ed esami di approfondimento diagnostico: oncologiche, angiologiche, endocrinologiche, gastroenterologiche, ginecologiche, dermatologiche, urologiche, cardiologiche, medicina sportiva, nutrizionali, ortopediche, oculistiche, otorinolaringoiatriche, pneumologiche. Radiologia: ecografie, mammografie, densitometria, ecocardiografia, ecocolor Doppler.
- Programmazione nel tempo di controlli di sorveglianza oncologica e dell'evoluzione delle eventuali patologie riscontrate.

L'attività di diagnosi precoce dei tumori consente di rilevare lesioni patologiche ad uno stadio quasi sempre iniziale e localizzato, permettendo per molte di esse una guarigione completa qualora gli interventi terapeutici vengano effettuati in maniera tempestiva.

CONVENZIONE CON L'UMANITARIA: ai soci dell'Umanitaria, dietro presentazione della tessera, viene applicato uno sconto del 10% su tutte le prestazioni dei Poliambulatori.



Si prende cura di te - www.ramazzini.it



Prevenire è meglio che curare



Il sollievo che offre l'Umanitaria

Trovandosi a parlare dell'Umanitaria con persone che abitano fuori Bologna, come è successo a me in una città grande come Roma, si apprezza subito la lungimiranza di coloro che hanno fondato l'Umanitaria.

Ero a casa di una mia sorella. Lei è una signora già anziana che vive da sola da parecchio tempo. Sta abbastanza bene. E' brava in cucina ed ha molte amiche con cui esce spesso per andare a fare la spesa, andare a Messa, o girovagare tra le bellezze di questa città immensa. Ha pure dei parenti con cui si sente spesso, ma non ha conviventi: né marito, né figli.

Tuttavia quando la sera si chiude in casa non ha paura. Passa il tempo con i programmi preferiti della TV o con qualche hobby. Se dovesse avere bisogno, sa di poter contare sulla vicina di casa che abita nello stesso pianerottolo o sulle amiche tramite telefono o su quelli della parrocchia che la conoscono molto bene. Naturalmente per sicurezza personale ha pensato anche di affidare le chiavi di casa a qualcuna delle persone più fidate. Spera peraltro che quando arriverà il suo momento qualcuno si occuperà di lei secondo le proprie usanze.

Una sera chiacchierando su quello che faccio ora che sono in pensione, si è finito di parlare dell'Umanitaria e delle opportunità che offre una associazione come la nostra. Ha sentito con sollievo che l'ultimo evento potrebbe essere trattato molto meglio di una pratica da sbrigare prima possibile.

Per esempio è possibile affidarsi a persone di fiducia che si prenderanno cura della propria salma non appena avvertiti. Ha sentito che gli riserveranno materiali di qualità e un carro funebre di ultima generazione.

Ho raccontato per sommi capi i servizi che la nostra associazione eroga ai propri soci, a fronte di una quota sociale di 35 euro annui. Alla fine c'è stato un gran sospiro di sollievo, non solo per la spesa, molto conveniente per i soci Umanitaria, ma specialmente per il tipo di servizio e per la tempestività con cui il servizio stesso verrà erogato, dai documenti necessari fino alla sepoltura più gradita.

Tutto questo avviene in massima sicurezza e tempestività con il vantaggio di non scomodare nessuno e di pagare le preferenze con soldi propri, semplicemente scrivendosi a una associazione specializzata, come l'Umanitaria di Bologna. Insomma si è felicemente meravigliata che ci siano persone di questo tipo e che dopo il decesso, che avvenga in casa o in un ospedale o in una casa di riposo, il proprio evento verrà celebrato con cortesia ed eleganza con tutte le modalità concordate per tempo con l'associazione cui si è iscritti.

Alla fine ci sono stati sospiri di sollievo ma anche di delusione nel sapere che gli interessanti servizi che offre l'Umanitaria siano riservati solo alle persone residenti in Emilia Romagna, per via degli alti costi che comporterebbe un servizio in trasferta.



SERVIZI OFFERTI:

- Tamponi e test sierologici;
 - Vaccini covid19;
- ECG e holter pressorio;
 - CUP;
- Autoanalisi colesterolo, trigliceridi e glicemia;
- Consegna gratuita dei farmaci;
 - Analisi urine.

I NOSTRI SCONTI:

10% FARMACI DI FASCIA C, OMEOPATICI E MEDICINALI VETERINARI

20% PARAFARMACI E DISPOSITIVI MEDICI

VIA DON MINZONI 1 - BOLOGNA - TEL. 051.252273



I NOSTRI SERVIZI 2021

ISCRITTI UMANITARIA E FAMILIARI

SERVIZIO CAF

DIPENDENTI E PENSIONATI

- 730 € 25+iva
- UNICO P.F. - Base € 50+iva
- IMU (a Comune)..... € 15+iva
- VISURE CATASTALI € 10+iva
- ISEE/RED..... GRATUITO

CONSULENZA PREVIDENZIALE TUTELA DEL CONSUMATORE (con prima consulenza gratuita)

SPORTELLO FISCALE

CONSULENZA FISCALE E TRIBUTARIA

LOCAZIONI / VOLTURE CATASTALI

SERVIZIO BUSTE PAGA COLF / BADANTI

DICHIARAZIONI DI SUCCESSIONE

PER PRENOTAZIONI ED INFORMAZIONI :

VIA SANT'ISAIA n. 21/B

TEL. 051/27.38.11

CELL/SMS 342/82.33.064

E-MAIL: INFOLOSTUDIOBO@GMAIL.COM

Lo Studio S.r.l.

Centro Servizi Amministrativi



i servizi e le convenzioni dello **SPI-CGIL** continuano a crescere

Pratiche di successione, domande di reversibilità, controllo degli estratti conto, pensioni, 730, RED, ISEE, diritti contrattuali, informazioni sul mondo del lavoro: è facile, basta rivolgersi alle sedi Spi e alle Camere del lavoro della CGIL, per ottenere i servizi del Patronato Inca dei CAAF, dell'Ufficio Vertenze Legali, tutela e assistenza.

Presso la Camera del Lavoro di BOLOGNA
via Marconi, 67/2 - tel. 051.6087224
www.cgilbo.it



la nostra
tessera
è differente

Trattamento dati personali - Nuova informativa

Informativa*

Questo documento contiene le informazioni di garanzia rese ai sensi dell'art. 13 del Regolamento Europeo 679/2016 sulla protezione dei dati personali, per tutte le attività di trattamento dei dati personali effettuate da "L'Umanitaria Associazione per Onoranze Funebri fra Lavoratori e Pensionati".

Titolare del trattamento

Il Titolare dei trattamenti, di seguito descritti, è "L'Umanitaria Associazione per Onoranze Funebri fra Lavoratori e Pensionati," con sede sociale in via Amendola 12/c Bologna (di seguito "L'Umanitaria"), avente come legale rappresentante il Presidente in carica.

Dati personali trattati

I dati trattati sono tutti quelli connessi alle attività sociali ed ai servizi che L'Umanitaria presta ai propri associati, così come dettagliatamente descritti nel periodico semestrale "L'Umanitaria Notizie", sistematicamente inviato a tutti gli Associati o alle loro famiglie, e riportati anche nel sito web <http://www.umanitaria.com>.

I dati raccolti sono classificati come:

- "dati personali identificativi" (anagrafici completi) dell'associato,
- "categorie particolari di dati personali" prevalentemente riferiti alle convinzioni religiose, (contenuti anche in specifiche disposizioni testamentari) ove necessario per l'espletamento dei riti funerari, o di appartenenza sindacale per altre specifiche richieste dell'associato.

Base giuridica

La base giuridica del trattamento è l'essere socio de L'Umanitaria, operazione che si realizza personalmente iscrivendosi all'associazione personalmente o tramite delega concessa a terzi, e che perfezione il contratto associativo con L'Umanitaria.

Finalità di trattamento

Il trattamento di tali dati è, necessario per dare esecuzione al "contratto associativo" con L'Umanitaria che in tal modo fornisce i servizi richiesti dall'Associato. Tali servizi sono riferiti alla inumazione, ai servizi "post-mortem" alla raccolta delle volontà testamentarie legate alla cremazione e, su specifico mandato, alla eventuale dispersione delle ceneri. Tali informazioni sono rinvenibili in dettaglio nelle già citate pubblicazioni. Al tempo stesso L'Umanitaria, persegue anche il legittimo interesse di documentare la propria attività e archiviare il lavoro svolto per scopi filantropici e di valore sociale.

Modalità di trattamento

Il trattamento dei dati avviene sia in forma cartacea (originali con

raccolta delle firme, in particolare per quanto riguarda i testamenti olografi riferiti alla cremazione e/o alla dispersione delle ceneri), sia su supporto informatico (per la gestione di tutte le attività). Ogni trattamento viene effettuato esclusivamente da personale autorizzato dal Titolare del Trattamento.

Ambito di comunicazione

I dati degli associati, verranno comunicati solo quando indispensabili alla esecuzione dei servizi ed esclusivamente alle Agenzie convenzionate specificamente citate nel periodico semestrale "L'Umanitaria Notizie", che eseguono tali servizi, e/o agli Enti Locali direttamente interessati (per inumazione, cremazione ecc.). L'Umanitaria non diffonderà in nessun caso i dati personali raccolti, ma procederà a comunicazioni puntuali e specifiche. I dati non saranno trasferiti fuori dall'Italia.

Tempi di conservazione

Per tutta la durata in vita dei soci i dati personali trattati saranno quelli relativi al pagamento delle quote associative e dei servizi *post mortem* richiesti, successivamente all'espletamento di tali servizi si procederà all'archiviazione dei dati che potranno essere trattati occasionalmente per documentare l'attività dell'Associazione e che sono conservati come patrimonio storico e sociale della stessa.

Diritti dell'interessato

Ogni socio dell'Associazione può esercitare tutti i diritti di accesso, chiedere anche, quando vi abbia interesse, l'aggiornamento dei suoi dati personali, può anche chiedere il recesso dal contratto associativo e quindi con questo ritirare il suo consenso al trattamento. Resta inteso che L'Umanitaria per proprio legittimo interesse conserverà le informazioni basilari circa i soci che si sono iscritti (nome, cognome, e anno di iscrizione). Ogni socio viene tutelato al meglio dall'associazione allo scopo di proteggere la sua identità e far sì che pure terzi tutelino i dati personali che lo riguardano, tuttavia rimane il diritto a chiedere, per chi si senta danneggiato, l'azione dell'Autorità Giudiziaria o quella ulteriormente sostitutiva dell'Autorità Garante per la protezione dei dati personali.

* I nostri soci ricevono nuovamente questa informativa perché, nel giro di pochi mesi, il Regolamento Europeo è stato applicato e accompagnato da una nuova norma nazionale che, modificando il vecchio Codice, ha introdotto alcuni elementi di novità, in una logica di trasparenza e condivisione delle informazioni abbiamo deciso di variare lievemente il testo della informativa e di rendervelo noto.



LAVORAZIONE MARMI, GRANITI
E OPERE CIMITERIALI

TEL. 051.6879123 - 333.2985950

Via A. Pacinotti, 1/H
San Giovanni in Persiceto (BO)
info.marmideasrl@gmail.com



fiorista borsari

Via della Barca 1/2 A/B - Bologna

Tel. 392 267 3964

info@fioristaborsari.it

Sconto del 25% ai Soci dell'Umanitaria

Soci Longevi

Con immenso piacere rileviamo che fra i nostri Soci abbiamo complessivamente 106 ultra centenari:

Anni 100	Anni 101	Anni 102	Anni 103	Anni 104	Anni 105	Anni 106	Anni 109	Anni 110
40	25	15	9	7	4	3	1	2

Con l'occasione desideriamo ricordare che al compimento del 100° anno di età, l'interessato viene nominato socio a vita e quindi non deve più corrispondere la quota sociale, fermo restando tutti i diritti acquisiti. (Il socio viene preavvisato a mezzo lettera entro il mese di settembre dell'anno precedente il compimento del 100° anno).

L'Umanitaria, tramite il giornale semestrale, desidera mandare un saluto ed un augurio particolare ai Soci centenari e ai loro familiari.

Dalla estrapolazione dei dati riguardanti l'età, ogni anno abbiamo la sorpresa di verificare il numero ragguardevole dei Soci centenari e ultracentenari.

Vorremmo che ognuno di Voi ci svelasse il segreto di tanta longevità.

Auguri, Auguri a tutti voi!



BPER:
Banca

UnipolSai
ASSICURAZIONI

Maurizio Ruggiero Piccolo
offre consulenza finanziaria, successoria
e patrimoniale **GRATUITA**
a tutti gli associati Umanitaria!

Per info: **339.3371935** maurizioruggiero.piccolo@cf.bper.it

Vieni a scoprire i vantaggi
per gli associati e i loro familiari



MOBILITÀ



PROTEZIONE



CASA



RISPARMIO



Bando di concorso premi incoraggiamento allo studio

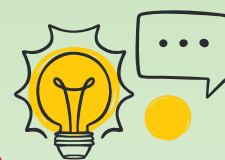

OGNI ANNO VENGONO ASSEGNATI ALCUNI PREMI DI INCORAGGIAMENTO ALLO STUDIO

A TALE ASSEGNAZIONE POSSONO CONCORRERE I SOCI, I FIGLI DEI SOCI, ALLE SEGUENTI CONDIZIONI:

- siano studenti di qualsiasi anno di scuola media superiore
- abbiano ottenuto, al termine dell'anno scolastico 2020/2021, una votazione non inferiore a 70/100
- continuino gli studi
- nella media non debbono essere comprese le votazioni conseguite nelle seguenti materie:
Religione, Condotta
- abbiano un'età non superiore ai 26 anni

PER PARTECIPARE ALL'ASSEGNAZIONE DEI PREMI È NECESSARIO:

- essere iscritto all'Associazione in data anteriore al 1° luglio 2021
- presentare entro il 31 gennaio 2022 i seguenti documenti in carta libera:
 - domanda del Socio
 - stato di famiglia; non occorre se la richiesta è effettuata dal Socio stesso
 - certificato scolastico o certificato di maturità
comprovante la votazione conseguita
 - certificato attestante la continuazione degli studi
 - codice fiscale dello studente e del genitore Socio
 - da presentare entro il 31/01/2022

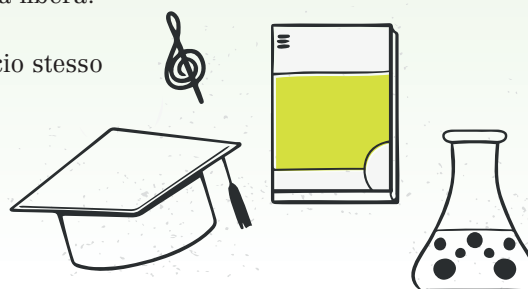

Gentilissima Signora Sandrina Burri

Grazie non è abbastanza per esprimere tutta la gratitudine che l'Umanitaria vuole riconoscerLe per la decisione di devolvere all'Associazione la somma importante da Lei versata nel corso degli anni, rinunciando ai diritti acquisiti.

L'importo da Lei devoluto verrà destinato ai premi incoraggiamento allo studio 2022 per i giovani delle scuole medie superiori di cui si pubblica il bando.

L'Umanitaria le dice grazie, ma è consapevole che non ci sono parole sufficienti a ricompensare il suo gesto.

È nostra premura portarlo a conoscenza di tutti i Soci.



CONVENZIONE - SCONTO 10% E RIDUZIONI



**DIAGNOSTICA
e SPECIALISTICA**



**TERAPIA
FISICA e
RIABILITAZIONE**



**TERME e
FITNESS**



**ACQUAPARK della
Salute Più**

SCOPRI TUTTI I NOSTRI SERVIZI DI SALUTE E BENESSERE

- **Accesso alle terme** di Bologna città metropolitana
- **Massaggi e trattamenti** benessere
- **Diagnostica per immagini** (risonanza magnetica aperta, tac, mammografia, rx, ecografie, ecocardio...)
- **Terapia fisica** e riabilitativa
- **Visite mediche specialistiche** (fisiatria, ortopedia, dermatologia, oculistica... anche con il Servizio Sanitario Nazionale)
- **Dieta Salute Più, medicina estetica e remise-en-forme**
- **Terme, acquapark e agriturismo biologico** al Villaggio della Salute Più
- **Dermocosmesi, perfumes, food & beverage** (esclusi Saltapasto)

Per godere della convenzione è sufficiente **PRESENTARE IL BADGE NOMINALE PRIMA DELLA FATTURAZIONE.**

Sconto 10%; sono esclusi pacchetti di prestazioni, esami di laboratorio e tutte le prestazioni in regime di accreditamento SSN (prenotabili presso qualsiasi canale CUP o ANISAP), mutue, assicurazioni e fondi integrativi. **Ingresso ridotto Acquapark** da maggio a settembre, tutti i giorni escluso festivi e settimana di ferragosto. Non cumulabile con altri sconti o promozioni.

BOLOGNA E PROVINCIA

Terme San Petronio - Antalgik - Bodi
Via Irnerio, 12/A ■ 051 246534

Terme San Luca - Pluricenter
Via Agucchi, 4/2 ■ 051 382564

Terme Felsinee
Via di Vagno, 7 ■ 051 6198484

Terme dell'Agriturismo - Villaggio della Salute Più
Via Sillaro, 27 ■ Monterenzio (BO) ■ 051 929791

Terme Acquabios
Via Garibaldi, 110 ■ Minerbio (BO) ■ 051 876060

Poliambulatorio Fisioterapik
Via Emilia Levante, 17 F/G ■ 051 545355

Poliambulatorio Riva Reno
Galleria Ronzani, 7/27
Casalecchio di Reno (BO)
051 592564

FERRARA

Poliambulatorio Vitalis
Via Ravenna, 163 ■ 0532 740833

Poliambulatorio Sant'Agostino
Via Facchini, 34 - S.Agostino (FE) ■ 0532 350208

Poliambulatorio di Mesola
Via Pomposa, 26 - Mesola (FE) ■ 0533 993704

VENEZIA

Antalgik Mestre
Via Poerio, 16 ■ Venezia-Mestre (VE) ■ 041 972949

L'UMANITARIA NOTIZIE - Fondato nel 1985 da Giovanni Gramagna

Direttore Responsabile: Valter Cardi - Autorizzazione Tribunale di Bologna n. 5267 del 17.05.1985

Grafica e stampa a cura di AGV STUDIO www.agvstudio.com - Editore: L'Umanitaria - Bologna